

讲习项目 1 驾驶员须知

- 1 作为车辆社会成员的道德与责任 10
- 2 禁止带有酒气的人开车 12
- 3 遵守交通法令 13
- 4 必要的驾驶准备工作 14

讲习项目 2 遵守信号

- 1 信号的种类和意义 20
- 2 对于信号的注意事项 27

讲习项目 3 遵守标志、标示等

- 1 标志、标示的种类和意义 30
- 2 警察等的指示 48

讲习项目 4 汽车通行的场所、汽车不可以通行的场所

- 1 车道通行的原则和例外 50
- 2 左侧通行的原则和例外 51
- 3 在没有车辆通行带的道路上通行 53
- 4 在有车辆通行带的道路上通行 53
- 5 禁止不必要的改变车道 54
- 6 由标志、标示禁止通行 55
- 7 人行道、行人专用道路等的禁止通行和例外 56
- 8 根据交通状况禁止进入 57

讲习项目 5 紧急汽车等的优先

- 1 紧急汽车的优先 60
- 2 公共汽车等的优先 62

讲习项目 6 交叉路口等的通行、铁路道口

- 1 交叉路口等的通行方法 66
- 2 在交叉路口通行时的注意事项 71
- 3 没有交通指挥的交叉路口的通行方法 72
- 4 铁路道口的通过方法等 75
- 5 在铁路道口上发生故障时的措施 78

讲习项目 7 安全速度和车间距离

- 1 最高速度 82
- 2 速度和停止距离 84
- 3 安全的速度和车间距离 85
- 4 刹车的方法 86
- 5 缓慢行驶 87

讲习项目 8 对于行人的保护等

- 1 保护行人（经过、穿过行人附近等时） 92
- 2 保护自行车（经过、穿过自行车附近等时） 95
- 3 对于儿童以及残疾人的保护 96
- 4 对于初学驾驶员、高龄驾驶员、听觉上有障碍的驾驶者等的保护 97
- 5 禁止干扰别人的驾驶行为 98

讲习项目 9 确认安全和信号、喇叭的使用

- 1 确认安全的方法 100
- 2 发出信号的场合和方法 100
- 3 禁止发出不必要的信号 102
- 4 使用喇叭的场合 103
- 5 喇叭的使用限制 104

讲习项目 10 改变行驶方向等

- 1 禁止改变行驶方向 106
- 2 禁止横过马路、掉头等 107
- 3 禁止加楔、横穿等 108

讲习项目 11 超车

- 1 禁止超车 110
- 2 超车的方法 115
- 3 被超越时的注意事项 118

讲习项目 12 错车

- 1 保持侧面间隔 120
- 2 有障碍物时的避让 121

讲习项目 13 驾驶执照制度、交通违章通告制度

- 1 驾驶执照的结构 124
- 2 驾驶执照及执照信息记录有效期的更新 128
- 3 分数制度的概要 131
- 4 驾驶执照的吊销、停止生效等 133
- 5 初学驾驶员的期间制度 135
- 6 吊销处分者讲习制度 137
- 7 交通违章通告制度的概要 137

讲习项目 14 自动变速汽车的驾驶

- 1 自动变速汽车的驾驶 142
- 2 驾驶先进安全车（ASV） 144
- 3 自动驾驶汽车 145

主要术语的意义

1. 車など (车等)

车辆和有轨电车统称“车等”。

2. 車 (車両ともいう。) 车 (也叫车辆。)

是指汽车、轻便摩托车、轻型车辆、无轨电车。

▶在日本国内，“无轨电车”已在2024年结束运行，因而这个课本作了省略。



3. 自動車 (汽车)

是指轻便摩托车、轻型车辆、小型移动车辆、残疾人专用车、小型遥控车辆及步行辅助车或儿童车（称为“步行辅助车”等）等以外的，利用发动机而不需要铁轨或架线行驶的车，或有指定自动驾驶功能的车。

4. 原動機付自転車 (轻便摩托车)

是指除轻型车辆、小型移动车辆、残疾人专用车、小型遥控车辆及步行辅助车等以外的，利用发动机而不需要铁轨或架线行驶的以下任意车辆。

●一般原動機付自転車 (一般轻便摩托车)

是指总排气量为50cc以下或额定输出功率为0.60千瓦以下的二轮车或三轮车。针对在结构上最大可输出功率在4.0千瓦以下的二轮车，是指总排量在125cc以下的车型。即便是三个轮子上的车，但若左右车轮的距离小于0.5米、有车室，则指总排气量在20cc以下或额定输出功率为0.25千瓦以下的车。该词语不包括以下车辆。

●特定小型原動機付自転車 (指定小型轻便摩托车)

是指大小及结构不会对在自行车道上行驶的其他车辆造成妨碍，且符合法律对于不需要高级驾驶技巧的规定的轻便摩托车。(其中符合法律对于可在人行道等上行驶的规定的，被称为“特殊指定小型轻便摩托车”。)

5. ミニカー (微型汽车)

是指总排气量为50cc以下，或者发动机的额定输出功率为0.60千瓦以下的普通汽车。

6. 軽車両 (轻型车辆)

是指自行车(包括装载低输出电机的混合动力自行车)、排子车、两轮拖车、雪橇、畜力载货车等。(包括法律规定的使用发动机的汽车，如电动运输车。残疾人专用车、步行辅助车等作为步行者看待。)

7. 自転車 (自行车)

是指除了残疾人专用车、儿童用的车、步行辅助车等以外的，用人力驱动的两轮以上的车。(包括带有低输出电机的混合动力自行车。)

8. 遠隔操作型小型車 (小型遥控车)

是指使用发动机的小型汽车中，通过遥控行驶的用于运输人或货物，符合对汽车大小、结构、装置等的规定标准的车辆。本书中如无特殊说明，则指通过遥控操作在路上行驶的车。

9. 路面電車 (有轨电车)

是指利用路面上的轨道行驶的车。

车等的分类

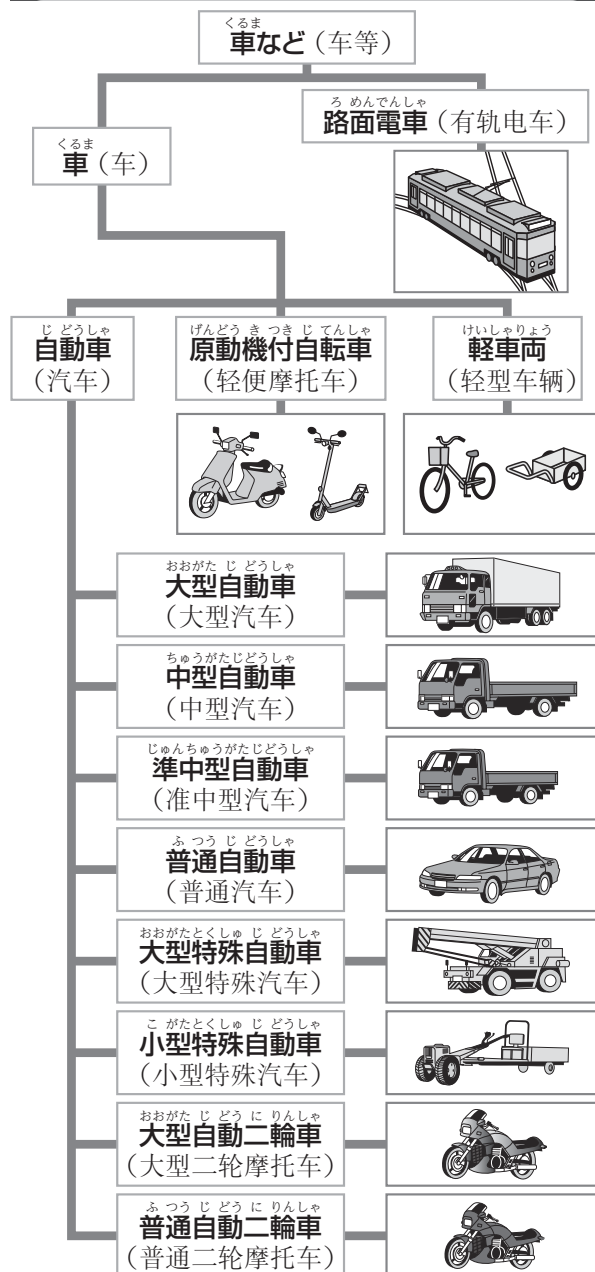

23. 優先道路 (優先道路)

是指有“优先道路”标志的道路，以及直到交叉路口里面有中央线或车辆通行带的道路。

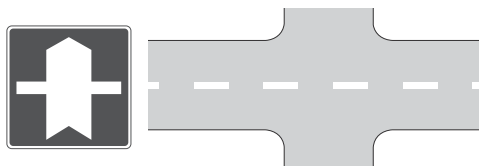

24. 安全地帯 (安全地帯)

是指为了上下有轨电车的人以及横过马路的行人的安全，在道路上设置的岛状的设施，以及在道路上以标志和标示标明的部分。

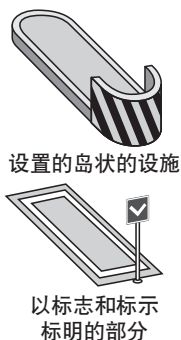

25. 車両通行帯 (车辆通行带)

为了使车在道路的规定部分通行，在道路上以标示标明的部分叫车辆通行带。

▶也叫「车线」或「车道」。

26. 専用通行帯 (专用通行带)

是指以标志或标示标明只有车辆可以通行的车辆通行带。



27. 軌道敷 (轨道用地)

是指为了有轨电车的通行，在道路上的必要部分，即铺设着铁轨的内侧部分和轨道外侧各 0.61 米的范围。

28. 信号機 (信号机)

是指关于道路的交通，凭借以电力操作的信号灯来显示指挥交通等的信号装置。

29. 標識 (标志)

是指关于道路的交通，表示限制或指示等的标牌。



30. 標示 (标示)

是指关于道路的交通，为了进行限制或指示，用油漆或路钉等在路面上标出的线段、符号或文字。



31. 運転 (驾驶)

是指在道路上，按照车辆以及有轨电车的本来用法，加以使用的行为。(包括装有踏板的摩托车或轻便摩托车在仅用踏板行驶时的情况，不包括采用指定自动行驶的情况。)

32. 特定自動運行 (指定自动驾驶)

是指在事先规定的使用条件下使用所需的自动驾驶装置驾驶汽车的行为。(该情形下自动驾驶装置仅限于具备在汽车维护状态不佳或违背使用条件时，能自动且安全停止汽车的功能的装置。)

33. 駐車 (存车)

是指车辆等由于等客人、等货物、货物的装卸、故障或其它理由而持续停车(人的上下车以及5分钟以内的货物装卸的停车除外。)或是在驾驶员离开汽车，汽车不能马上开动的状态下的停车。(汽车在指定自动驾驶过程中停车的情形除外。)

34. 停車 (停车)

是指不属于存车的停车。

35. 徐行 (缓慢行驶)

是指汽车用马上能够停止的速度行驶。(一般来说从刹车到停车，走行距离为大约1米以内的速度，即10公里/小时以下的速度。)

36. 追い越し (超车)

是指汽车改变行驶方向，开到正在行驶中的前车等的前面去。

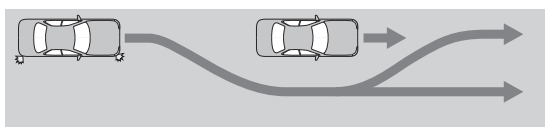

37. 追い抜き (直行超车)

是指汽车不改变行驶方向，开到正在行驶中的前车等的前面去。

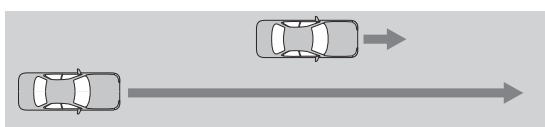

38. 交通公害 (交通公害)

是指由于道路交通的原因产生的大气污染、骚音和震动，有害于人的健康以及生活环境。

39. 歩行者 (行人)

指在道路上行走人。

行人 (包括作为行人看待的情况。)

走路的人

使用小型移动车辆通行的人

使用残疾人专用车通行的人

未使用遥控而驾驶小型遥控车辆的人

使用儿童用的车通行的人

使用步行辅助车、儿童车、买东西用的手推车等通行的人

使用边走边驾驶的的车辆通行的人

推着二轮摩托车、轻便摩托车、二轮或三轮自行车，或其他符合法律规定标准车辆走路的人。

(开着发动机的、带有侧车的、或牵引着别的车的除外。)

40. こう配の急な坂 (坡度大的坡道)

是指 10% 左右 (约 6 度) 以上的陡坡。

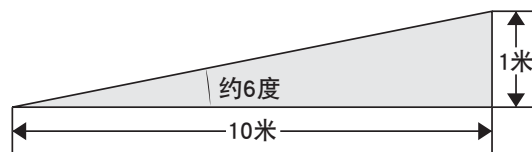

41. 車両総重量 (车辆的总重量)

是指车辆的总重量 = 车的重量 + 最大积载量 + 额定乘员的重量 (一个人以 55 公斤计算)。(通常以 ~ 公斤表示。)



42. 総排気量 (总排气量)

是用于表示发动机大小的数值，数值越大，车的马力和转矩等越大。(通常以 ~cc 表示。)

43. 定格出力 (额定输出功率)

表示利用电动马达行驶车辆的输出功率大小的数值。(通常 ~ 千瓦表示。)

44. (運転)免許証等 (各类驾驶执照)

是指驾驶员的执照或有执照信息记录的个人编号卡 (包括执照信息记录，也称为“Myna 驾驶执照”)。

●附加在数字后面的表达方式的意思

- ① 以上... 包含该数字，的 大于该数字的数字 (例 5 以上 = 5、6、7...)
- ② 以下... 包含该数字，的 小于该数字的数字 (例 5 以下 = 5、4、3...)
- ③ 超过... 不包含该数字，较该数字大的数字 (例 超过 5 = 6、7、8...)
- ④ 不满... 不包含该数字，较该数字小的数字 (例 不满 5 = 4、3、2...)

1 作为车辆社会成员的道德与责任

会开车的话，想出去的时候，就能够去喜欢的地方，活动范围的扩大，使我们每天的生活丰富多彩。

但是，开车常常伴随着危险，一步走错的话，就有可能招致不能挽回的可悲的结果。

这就要加入车辆社会的诸位，遵守交通规则自不待言，同时也不要忘记对于其他的通行者要有体谅之心，必须为了使车辆社会成为一个安全、舒适的社会而努力。

1 互让互谅

一开车，有时就会看到由于不能越过马路而在为难的行人，以及从岔道难以进入车道的车辆。这个时候，不要只是拘泥于规章，也有必要为对方着想，给他让路。

驾驶车辆的时候，**要有互让互谅之心**。为了能够心情愉快地通行，互相关照地行驶吧。

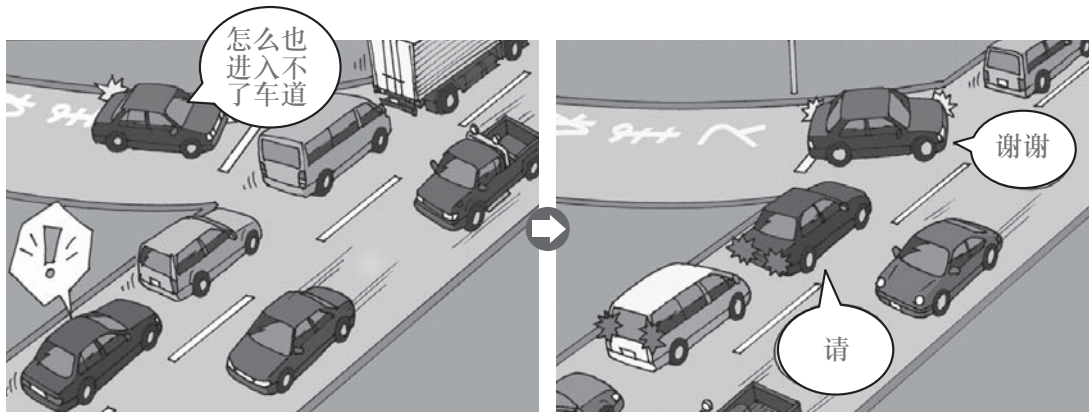

在堵塞的道路上，看见由于从岔道怎么也进入不了车道而在为难的车辆时…

2 行驶时不给别人添麻烦

驾驶车辆时，不是只考虑自己的方便，也要考虑其它的车辆、行人以及沿途居民的事情。

不要由于不体谅人存车、以及发出不愉快的噪音等而给别人添麻烦吧。

还有，把空罐头盒儿以及烟头等扔在道路上，或者随便在道路上放东西的话，因为不仅仅是给别人添麻烦，而且也会成为交通事故的起因，所以，这样的行为是不可以的。



在深夜里，发动机的空转*1 打搅附近的居民…

要稍加注目

画有轮椅的停车位…

这里是需要大空间上下车的人停车的地方。

留出空间，让真正需要的人使用。

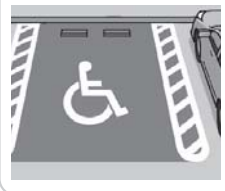

*1 所谓发动机的空转…

是指停着的车、在不踩加速踏板的状态下、让发动机低速回转。

要稍加注目

驾驶汽车要关心地球环境…

现在，由于汽车尾气中含有二氧化碳和其他物质“地球温暖化现象”正在加剧，导致更多的极端天气事件，更多的自然灾害和农产品的严重破坏。

为了制止地球温暖化，开车的时候，要节制不必要的空转以及猛然加速等，尽量地关心地球环境吧。

5 确认驾驶执照等

(1) 携带各类驾驶执照

驾驶汽车或一般轻便摩托车时，必须携带和要驾驶的车辆相适应的各类驾驶执照*1。

(2) 备有汽车检查证

汽车（检查对象外的轻型汽车*2、小型特殊汽车除外。）必须备有有效的汽车检查证。

(3) 备有责任保险证明书等

汽车（耕种用的小型特殊汽车除外。）以及轻便摩托车，必须备有有效的汽车损害赔偿责任保险证明书、或者责任互助*3证明书。



6 备用品等的检查

驾驶汽车*4时，必须备有发烟筒、红灯手电等紧急信号用具。

还有，在高速公路（高速汽车国道以及汽车专用道路）上行驶时，防备由于故障停车，要确认是否备有停车显示器材（停车显示板或者停车显示灯）。



发烟筒



停车显示灯



红灯手电



停车显示板

7 行驶中、使用手机等的限制

行驶中由于使用智能手机、手机、汽车电话等，或者由于注视车辆卫星导航系统以及彩色电视的图象，对于周围的交通状况不充分注意的话，是非常危险的。除非您正在正确使用自动驾驶汽车中的自动驾驶装置，在行驶中严禁使用手机等*5、或者盯着看车辆卫星导航仪等的图象。还有，为了使手机等不发出传呼信号，在开车之前就把电话电源切断吧。

核对理解的程度 学习过的内容理解了吗？利用对错的问题，自己核对核对看吧。

1. 座位安全带在减轻遇到事故时的受害，以及驾驶中的疲劳等，有各式各样的功效。
2. 骑二轮车时，穿用身体的裸露部分尽可能多的衣服为好。

▶▶▶ 解答在本书的最末页。



要稍加注目

驾驶执照的条件

各类驾驶执照中记载有“眼镜等”条件时，必须遵守这些条件。

*1
各类驾驶执照…
详见第8页。

*2
检查对象外的轻型汽车

这是指免检车辆。
详见第299页。

*3
责任互助…

是农业协同组合以及消费生活协同组合以和汽车损害赔偿责任保险一样的目的举办的互助事业。

保安基准43之2等

*4
二轮摩托车、大型特殊汽车、小型特殊汽车、被牵引的汽车除外。

*5
不用手拿着就可以保持通讯的电话机（不需手持）除外。

法71(5之5)



要稍加注目

行驶中使用手机的危险性

- ①电话机以及按按钮的时候，有漫不经心地驾驶的危险。
- ②取电话机时，由于驾驶姿势走样，所以有操作错误的危险。
- ③由于意识集中在谈话上，所以有危险。

1. 横断歩道(人行横道)

おうだん ほどう



表示为了行人横过马路的场所。

(201)

4. 右侧通行(右侧通行)

みぎがわつうこう



表示在陡坡道路的拐角附近，可以从道路的中央进入道路的右面部分通行。

(202)

2. 斜め横断可(可以斜着横过马路)

なな おうだん か

表示行人和小型遥控车在交叉路口可以斜着横过马路。

(1) 限定时间实施时

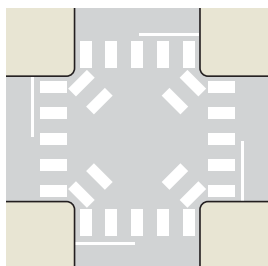

(2) 整天实施时

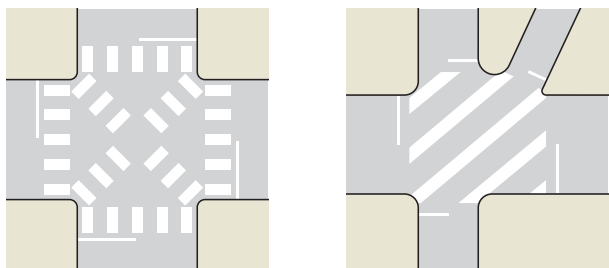

(201 の 2)

5. 停止線(停车线)

ていしせん

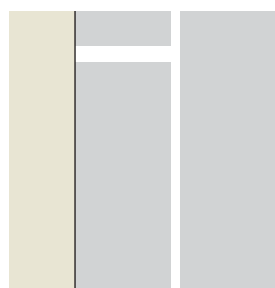

表示停车时的位置。

车道的中央线、中央线、中央分离带或者在道路中央的轨道用地的边缘路石。

(203)

6. 二段停止線(两段停车线)

にだんていしせん

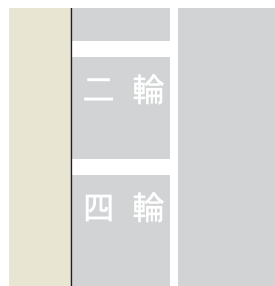

表示二轮车停止时的位置，和二轮车以外的车辆停止时的位置。

车道的中央线、中央线、中央分离带或者在道路中央的轨道用地的边缘路石。

(203 の 2)

3. 自転車横断帯(自行车横道)

じてんしゃおうだんたい

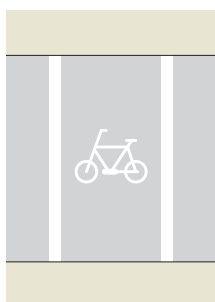

表示为了自行车横过马路的场所。

(201 の 3)

7. 進行方向(行进方向)

しんこうほうこう

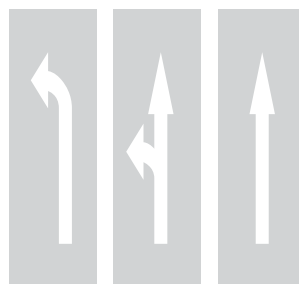

表示车辆能够行进的方向。

(204)

1 驾驶执照的结构

*1 道路…

也包括一般的人和车辆能够自由通行的场所（公园和空地等）。

详见第 6 页。

法64、84 I

*2 牵引…

是指拖曳其它的车辆。

关于牵引驾驶执照参看第 127 页。

*3 停止处分…

是指违犯了交通规章或者引起交通事故，达到一定的基准时，驾驶执照要停止生效。

详见第 133 页。

不具备必要的驾驶知识及技术的人，在道路*1 上任意地驾驶汽车或一般轻便摩托车是非常危险的。

因此，驾驶执照只发给适于驾驶、驾驶的必要知识和技术达到一定水平的人，许可他们在道路上驾驶汽车或一般轻便摩托车。

1 禁止无驾驶执照驾驶

- ① 在道路上驾驶汽车或一般轻便摩托车时，必须具有和该车种以及牵引*2 等的状态相符合的驾驶执照。
- ② 即便持有驾驶执照，受到驾驶执照停止生效处分*3 的人，在受处分的期间，不能驾驶。

Pick up 参考提要

无驾驶执照驾驶的例子

在下述条件下驾驶时，都属于无驾驶执照驾驶。

- ① 没有驾驶执照驾驶时。
- ② 以过期的各类驾驶执照驾驶时。
- ③ 在吊销驾驶执照后驾驶时。
- ④ 在驾驶执照停止生效、暂时停止生效的期间驾驶时。
- ⑤ 考试合格后，在还没发给驾驶执照之前驾驶时。
- ⑥ 驾驶所用的驾驶执照不能驾驶的车辆时。（驾驶执照有效外驾驶）

法95
法95-2

要稍加注目

不携带各类驾驶执照驾驶时，不是「无驾驶执照驾驶」，而是所谓「不携带驾驶执照」的交通违章。

*4 必要的措施…

是指使用安装在设备上的应用程序来检索所记录的驾驶执照的信息，并在该设备上显示。

2 各类驾驶执照的携带和出示

- ① 驾驶汽车或者一般轻便摩托车时，**必须携带**能够驾驶该车的各类驾驶执照。
- ② 如果发生违法行为，或引发交通事故，警察要求出示各类驾驶证时，必须进行出示。

如果在出示你的有执照信息记录的个人编号卡时，被要求采取必要措施*4，必须服从该要求。



汽车等的种类

大型汽车

大型特殊汽车、大型和普通二轮摩托车、小型特殊汽车以外的汽车，而且相当于下述**任一**条件的汽车

- 车辆总重量 11,000 公斤以上的车
- 最大载重量 6,500 公斤以上的车
- 额定乘员 30 人以上的车



大型载货汽车



大型乘用车

中型汽车

大型汽车、大型特殊汽车、大型以及普通二轮摩托车、小型特殊汽车以外的汽车，而且符合下述**任一**条件的汽车。

- 车辆总重量 7,500 公斤以上、未满 11,000 公斤的车
- 最大载重量 4,500 公斤以上、未满 6,500 公斤的车
- 额定乘员 11 人以上、29 人以下的车

※特定中型汽车：参考第 40 页。



中型载货汽车



中型乘用车

准中型汽车

大型汽车、中型汽车、大型特殊汽车、大型以及普通二轮摩托车、小型特殊汽车以外的汽车，而且符合下述**任一**条件的汽车。

- 车辆总重量 3,500 公斤以上、未满 7,500 公斤的车
- 最大载重量 2,000 公斤以上、未满 4,500 公斤的车

※额定乘员为 10 人以下。



准中型载货汽车

普通汽车

大型汽车、中型汽车、准中型汽车、大型特殊汽车、大型和普通二轮摩托车、小型特殊汽车以外的汽车，而且相当于下述**全部**条件的汽车

- 车辆的总重量 未满 3,500 公斤的车
- 最大载重量 未满 2,000 公斤的车
- 额定乘员 10 人以下的车

※微型汽车：参考第 5 页。



超过 50cc
660cc 以下的普通汽车



三轮的普通汽车



微型汽车

大型特殊汽车

具有履带式或者装轮式等特殊构造，用于特殊作业的汽车，最高速度、以及车体的大小不合乎小型特殊汽车条件的汽车



大型二轮摩托车

总排气量超过 400cc 或额定输出功率为超过 20.0 千瓦的摩托车（包括带侧车的车）



普通二轮摩托车

发动机的总排气量超过 50cc、400cc 以下的摩托车（包括带侧车的车）



小型特殊汽车

与下述**全部**条件相当，具有特殊构造的汽车

- 最高速为 15 公里 / 小时以下的车
- 车身长度 4.70 米以下、宽度 1.70 米以下、高度 2.00 米以下（根据安全设备的情况等、包括超过 2.00 米并在 2.80 米以下的高度）的汽车

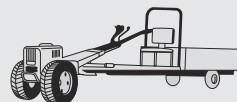

一般轻便摩托车

总排气量为 50cc 以下、额定输出功率为 0.60 千瓦以下的二轮车，或符合一定要求（最大输出功率在 4.0 千瓦以下的为排气量 125cc 以下）的三轮以上车辆（包括三轮踏板车），还有总排气量为 20cc 以下或额定输出功率为 0.25 千瓦以下、三个轮子以上的。

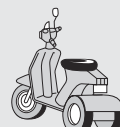
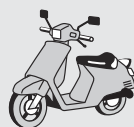

三轮踏板车

*1

要想考取第二种驾驶执照的时候，在下述场合需要有临时驾驶执照。

- ① 考取了准中型驾驶执照或第一种驾驶执照的人，还想考取大型第二种驾驶执照或中型第二种驾驶执照的场合。
- ② 持有中型第一种驾驶执照的人，想要考取大型第二种驾驶执照的场合。
- ③ 持有大型特殊驾驶执照的人，想要考取大型第二种驾驶执照或中型第二种驾驶执照、普通第二种驾驶执照的场合。

要稍加注目

一个人驾驶的话…

即便取得了临时驾驶执照，不让有资格指导的人同乘指导而独自驾驶，是非常危险的。绝对不可以这么做。

还有，这样驾驶的话，是「违反以临时驾驶执照驾驶的规章」，要受到吊销临时驾驶执照的处分。

6 凭临时驾驶执照驾驶

(1) 需要临时驾驶执照时

要想考取第一种驾驶证的人，如下述场合，必须根据汽车的种类考取临时驾驶执照。*1

- ① 为了练习在道路上驾驶大型汽车、中型汽车、准中型汽车或普通汽车的场合
- ② 为了参加驾驶执照考试或参加指定的汽车驾驶学校的毕业考试而在道路上驾驶大型汽车、中型汽车、准中型汽车或普通汽车的场合。

(2) 临时驾驶执照的有效期

临时驾驶执照的有效期是从接受驾驶执照考试之日算起，6个月。

(3) 凭临时驾驶执照练习

取得临时驾驶执照的人，为了练习驾驶大型汽车或中型汽车、准中型汽车、普通汽车时，必须让下述人员的任何1人坐在驾驶员座的旁边，一边接受他的指导，一边驾驶。

- ① 指定汽车训练校的教练员（只限定从事技能讲习的场合）
- ② 取得能够驾驶该车的第二种驾驶执照3年以上的人
- ③ 21岁以上、取得能够驾驶该车的第二种驾驶执照的人

(4) 临时驾驶执照练习标志的显示

凭临时驾驶执照进行驾驶时，必须在车前后的指定位置贴上临时驾驶执照练习标志。

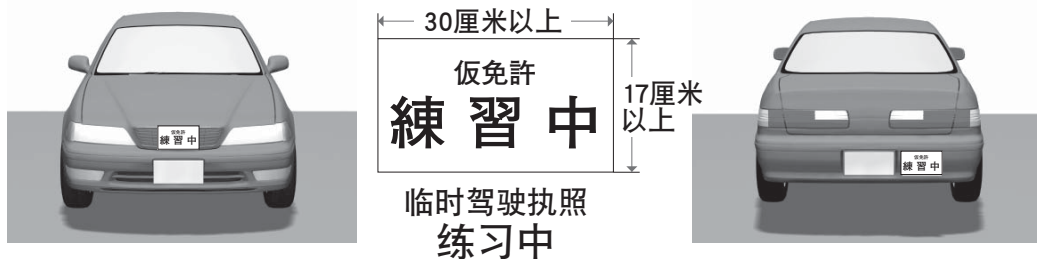

贴在地上 0.4 米以上、
1.2 米以下的醒目的位置

2 驾驶执照及执照信息记录有效期的更新

1 驾驶执照记载事项的变更申报等

- ① 由于迁居或者结婚等、住址或姓氏改变了时，必须尽可能地早点向居住地的公安委员会进行变更申报。
- ② 驾驶执照丢失、被盗、破损或者申报变更记载事项时，可以向居住地的公安委员会申请补发。

2 各类驾驶执照的有效期

(1) 新取得的各类驾驶执照的有效期

新取得驾驶执照的场合，驾驶执照的有效期是从适应能力考试合格那天起，直到从第三次生日开始，经过一个月的期间。

(2) 更换了新的各类驾驶执照的有效期

更换后的各类驾驶执照的有效期，为下表的「有效期间的最后一天」为止的期间。（根据更换日期的年龄等可分为四类。）

区分	年龄	有效期的最后一天
优秀驾驶员 *1 以及 一般驾驶员 *2	不满 70 岁	更换前的各类驾驶执照满期后直到第 5 次生日开始，经过一个月的日期。
	70 岁	更换前的各类驾驶执照满期后，直到第 4 次生日开始，经过一个月的日期。
	71 岁以上	更换前的各类驾驶执照满期后，直到第 3 次生日开始，经过一个月的日期。
违章驾驶员等*3		更换前的各类驾驶执照满期后，直到第 3 次生日开始，经过一个月的日期。

※表中的年龄，是指更新期间开始日的年龄。

3 更换各类驾驶执照等

(1) 更换各类驾驶执照和定期检查

各类驾驶执照的有效期满期之后，还想继续取得驾驶执照时，必须更换各类驾驶执照。

想要更换各类驾驶执照的人，从有效期满日*4 的两个月前至有效期满日之间（称为更换期，期满日为星期六、星期日、节假日时，延至次日）必须接受居住地的公安委员会*5 实施的有关汽车等的驾驶适应能力的检查。



(2) 更换各类驾驶执照的特例

由于海外旅行或者分娩等不得已的理由，预料在更换期间内，不能办理手续时，在更换期间之前也可以申请更换。这时，必须有护照以及诊断书等说明理由的材料。

*1
所谓优秀驾驶员…

是指取得驾驶执照的期间有 5 年以上，在更换前的过去 5 年内，没有发生过事故、没有过交通违章等，满足这些条件的人。

*2
所谓一般驾驶员

是指除优秀驾驶员和违章驾驶员等以外的人。

*3
所谓违章驾驶员等

更换前的 5 年内有违反交通规则的经验者（不包括 1 回轻微的违章以外，无其它违章的人）另外，指取得驾驶执照的时间为 5 年未满足的人

法101 101之2
101之3 105等

*4
如下述这样的人…

生日是 2 月 29 日的人，闰年时，为 3 月 29 日，闰年以外时，为 3 月 28 日到期。

*5
优秀驾驶员，即使在生日前的一个月之间，在居住地以外的公安委员会均可办理更换手续。

要稍加注目

国外驾驶执照的有效期

持有有效的国外驾驶执照的话，可以在外国（条约加盟国）驾驶。

国外驾驶执照的有效期是从发给之日起，一年内有效。

(3) 要更换各类驾驶执照的人的义务

想要更换各类驾驶执照时，必须接受适应自己情况的**更换时的讲习**。根据讲习的种类，内容和时间将各有不同。

区分	讲习的种类	时间
优秀驾驶员	针对优秀驾驶员的讲习	30分钟
一般驾驶员	针对一般驾驶员的讲习	60分钟
违章驾驶员等	针对有违章行为的驾驶员的讲习	120分钟
	针对取得驾驶执照未满5年的驾驶员的讲习	120分钟

还有，在更换前的一定的期间内，接受过公安委员会等实施的特定讲习的人*1，免除受讲。

(4) 驾驶执照的失效

没有接受各类驾驶执照的更换时，那个驾驶执照要失效。

*1
特定的讲习…

- ① 在更换期满日的3个月以内，接受过高龄者讲习的人
- ② 在更换前的6个月以内，接受过由政府命令规定的讲习或教育课程的人

*2
规定的讲习…
是更换时的讲习以及高龄者讲习等。

要稍加注目

从驾驶执照失效日起超过6个月时如果是从失效日起一年以内的话，为了重新考取驾驶执照，必要的临时驾驶执照的考试之中一部分可以免试。

法101之4
102

*3
更换期满日的前6个月以内，如接受过政令规定的讲习或教育课程时，可免去参加讲习。

Pick up 参考提要

驾驶执照失效了时

驾驶执照失效后，为了再次取得驾驶执照，必须重新接受驾驶执照考试。但是，在下述场合，接受了规定的讲习*2时，免除部分的驾驶执照考试。

① 从驾驶执照失效之日算起，6个月以内时…

免除技能考试和学科考试，适应能力考试合格的话，就能够发给新的驾驶执照。

② 因病或者在外国旅行等由于不得已的理由，从驾驶执照失效起，6个月以内不能接受适应能力考试时…

从该理由不存在那天起，一个月以内，附带证明该理由的文件申请的话，免除技能考试和学科考试。

但是，即便是那种场合，从有效期间满期之日起，经过了3年时，不能免除。

4 高龄者讲习

在想更换各类驾驶执照的人之中，在更换期满之日年龄在**70岁以上的人**，必须在期满日的前6个月以内接受由公安委员会所等举办的高龄者讲习。*3另外，除了高龄者讲习，**75岁以上的人**必须接受老年智能测试。

5 临时老年智能测试和临时高龄者讲习

75 岁以上的人做出一些老年智能下降时容易出现的违法行为时，必须接受临时老年智能测试。如果最终判断为智能下降可能影响驾驶时，应接受临时高龄者讲习。判断为有痴呆症倾向时，必须接受临时的适应能力检查或提交医生开具的诊断书。

法101之7
102

6 根据申请吊销驾驶执照

驾驶执照不需要时，可以向居住地的公安委员会申请吊销驾驶执照。

那时，根据本人提出的申请，可以取得其它种类的驾驶执照*1，或申请发给驾驶经历证明书*2。

法104之4
法105之2

*1
其它种类的驾驶执照…

例如，在申请吊销中型驾驶执照后，想继续驾驶普通汽车的场合等，能够取得比吊销的驾驶执照等级低的驾驶执照。

*2
驾驶经历证明书…

是指从被吊销驾驶执照那天起，5 年间有关表示驾驶汽车等的经历的书面材料。可以作为代替驾驶执照的身份证明书使用。

*3
年轻驾驶员…

指未满 21 岁时收到第二种驾驶执照或大型驾照且目前仍未满 21 岁，或未满 20 岁时收到中型驾照且目前仍未满 20 岁的驾驶员。

核对理解的程度 学习过的内容能够理解吗？用对错的问题，自己核对核对看吧。

1. 凭大型驾驶执照能够驶大型汽车、中型汽车、准中型汽车、大型特殊汽车、普通汽车、小型特殊汽车和一般轻便摩托车。
2. 凭临时驾驶执照进行驾驶练习时，在车的前面或后面，必须贴上临时驾驶执照练习标志。
3. 凭普通二轮摩托车驾驶执照，也可以驾驶总排气量为 550cc 的二轮车。

▶▶▶ 解答在本书的最末页。

3 分数制度的概要

1 分数制度的概要

分数制度是要把危险性大的驾驶员从道路交通中清除出去，对于汽车或一般轻便摩托车的驾驶员在**过去 3 年间**的交通违章以及交通事故记分，当总分达到一定的基准时，给予使驾驶执照停止生效，或者吊销驾驶执照处分的制度。

※请注意，符合标准的初学驾驶员及年轻驾驶员*3，与此不同，也有时要以讲义进行再教育。

2 违章行为和分数

(1) 基础分数

① 一般违章行为

对于比较轻微的违章，分别记 1 分、2 分或 3 分，对于饮酒驾驶或者无驾驶执照驾驶等性质恶劣的违章，将被严格地记去 6 分至 25 分。

4 临时驾驶执照的吊销

取得临时驾驶执照的人，由于身心出现缺陷，给驾驶带来妨碍时、以及由于违反指定交通法规*1、或者进行了唆使人严重违章以及在道路外致人死伤时，临时驾驶执照要被吊销。

法106之2

*1

包括不接受有指导资格者同乘进行指导，单独驾驶时等。

5 各类驾驶执照的交回

在下述场合、必须尽早地把驾驶执照向居住地的公安委员会交回。有执照信息记录的个人编号卡的持有者必须接受其驾驶执照信息的消除。

- ① 驾驶执照被吊销时。
- ② 驾驶执照失效时。
- ③ 驾驶执照补发之后，发现或者重新得到了丢失或者被盗的驾驶执照时。这时，发现或者重新得到的旧驾驶执照要交回。
- ④ 驾驶执照有效期满时（符合②的情况除外）。

法106之3
法106之4



要稍加注目

驾驶执照停止生效时

必须迅速地把驾驶执照提交给居住地的公安委员会。这种场合，停止生效期间满期时，驾驶执照要被发还。

5 初学驾驶员的期间制度

1 初学驾驶者的期间

准中型驾驶执照、普通驾驶执照、大型二轮驾驶执照、普通二轮驾驶执照，以及轻便摩托车驾驶执照，各个驾驶执照在取得之后的1年的期间*2叫做初学驾驶员的期间。

法100之2



用1年的期间，成长为一名合格的驾驶员。

*2

1年的期间…

计算时要把驾驶执照停止生效的期间刨除。

Pick up 参考提要

在初学驾驶员的期间内，取得高一级的驾驶执照时

在初学驾驶员的期间内，取得了能够驾驶其它车辆的驾驶执照（高一级的驾驶执照）时，以前的驾驶执照的初学驾驶员的期间就不存在了。

例如：取得轻便摩托车驾驶执照之后的1年以内，取得了普通驾驶执照的场合。



要稍加注目

初学驾驶员的期间是发生交通事故，违反交通规章的比率很高的危险期。

这个期间，努力做到正确地遵守法令，小心地驾驶，为了成为优秀的驾驶员，这是非常重要的。

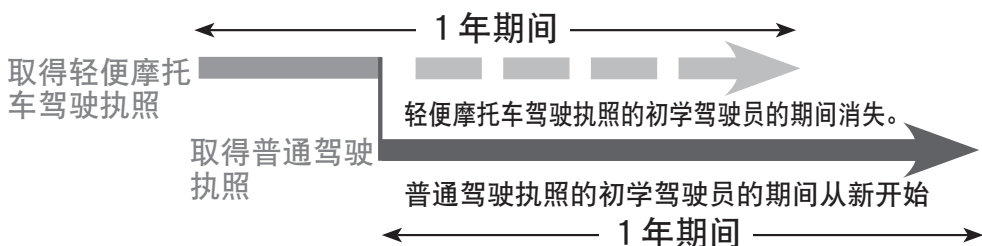

● 处分等的基准分数
〈一般违章行为〉

处分内容 经历次数	停止・扣发	吊销・拒付				
		无资格期间1年 (3年)	无资格期间2年 (4年)	无资格期间3年 (5年)	无资格期间4年 (5年)	无资格期间5年
0次	6～14分	15～24分	25～34分	35～39分	40～44分	45分以上
1次	4～9分	10～19分	20～29分	30～34分	35～39分	40分以上
2次	2～4分	5～14分	15～24分	25～29分	30～34分	35分以上
3次以上	2分或3分	4～9分	10～19分	20～24分	25～29分	30分以上

〈特定违章行为〉

处分内容 经历次数	吊销・拒付							
	无资格期间3年 (5年)	无资格期间4年 (6年)	无资格期间5年 (7年)	无资格期间6年 (8年)	无资格期间7年 (9年)	无资格期间8年 (10年)	无资格期间9年 (10年)	无资格期间10年
0次	35～39分	40～44分	45～49分	50～54分	55～59分	60～64分	65～69分	70分以上
1次		35～39分	40～44分	45～49分	50～54分	55～59分	60～64分	65分以上
2次			35～39分	40～44分	45～49分	50～54分	55～59分	60分以上
3次以上				35～39分	40～44分	45～49分	50～54分	55分以上

※ 经历回数是指，在过去3年之内，受到过吊销停止驾驶执照和吊扣等处分的次数。

※ 驾驶执照的拒付、吊扣是从违章行为发生之日起计算。

※ () 内为无资格期间结束后，5年以内再次被吊销或拒付驾驶执照时的无资格期间。

核对理解的程度 学习过的内容能够理解了吗？用对错的问题，自己核对核对看吧。

1. 原籍、住址、姓名等各类驾驶执照上记载的事项有变更时，可以在下次更换新的驾驶执照时，向居住地的公安委员会申报。
2. 更换新的各类驾驶执照，从有效期满期前2个月就可以受理。
3. 驾驶执照在发给之前，违反了交通规则，发生了交通事故的话，有时就不能取得驾驶执照，或者在一定的期间内扣留驾驶执照。
4. 在初学驾驶员的期间，违反了交通规则，接到初学驾驶员讲习的通知的人，没有接受那个讲习时，就接受再一次的考试。

▶▶▶ 解答在本书的最末页。

关于第123页的场面…

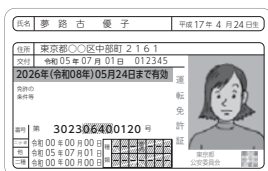

也有不能说「不知道」就算完事的错误。

出租汽车或公共汽车自不用说，就是卡车或摩托车等的场合，能不能驾驶呢？不确认汽车检验证的话，也有的就难以判断。例如，为了搬家，虽然借了卡车，使用普通驾驶执照真的就能够驾驶吗？对此感到茫然；或者粗心大意地把大型二轮摩托车借给了只有普通二轮摩托车驾驶执照的朋友…。

根据额定乘员以及最大载重量等划分车种的方法，以及各种驾驶执照分别能够驾驶什么样的车呢？把这些记住。不要漫不经心上车，避免成了无驾驶执照驾驶，注意一下吧。

2 保管场所证明书

要进行汽车（轻型汽车*1 以及摩托车除外。）的第一次登记时，以及办理更改使用汽车的中心位置的登记时，由警察署长发给**保管场所证明书**后，必须把它提交给陆运支局等。（特定的村的区域除外。）

还有，在更改了以保管场所证明书证明的保管场所的位置时，必须向管辖更改后的保管场所位置的警察署长申报保管场所的位置等。（特定的村的区域除外。）

3 申报轻型汽车的保管场所

新购买了轻型汽车时*2，以及更改了保管场所时，必须向管辖保管场所位置的警察署长申报保管场所的位置等。（特定的市町村除外。）

保管场所法4、7

*1
轻型汽车…

是指发动机的总排气量为660cc以下的普通汽车。

保管场所法5

*2
包括别人转让的场合。

7 存车带来的影响

以法令禁止的场所自不消说，即便在不禁止存车的场所，如果不考虑其他的通行者以及沿途居民的烦恼而存车的话，要妨碍行人及其它车辆的通行，会成为堵塞交通以及发生交通事故的原因。

在道路上存车时，要正确地理解存车带来的影响，存车不要给其他的通行者以及沿途的居民添麻烦，或者使之蒙受危险吧。

(1) 存车占据的空间

一辆存车带给其他的通行者的影响，可不是一辆车占据的空间的问题。「只是一辆车，所以…」，以这种无所谓的心情存车的话，会成为堵塞交通的原因，甚至会妨碍紧急汽车的通行等，成为交通的极大的障碍。

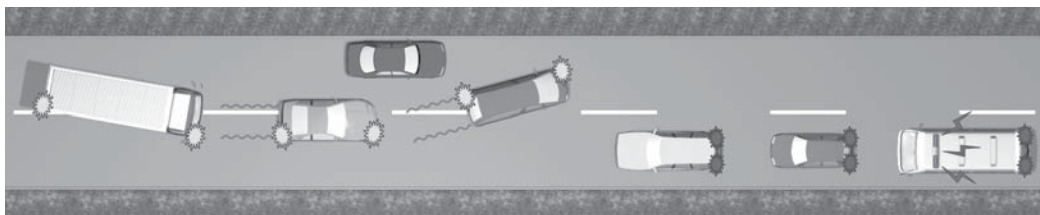

(2) 存放的车辆造成的死角

存放的车辆遮挡视线，给行人以及其它车辆的驾驶员制造死角，增加了道路的危险性。

特别是对于个子矮小的孩子，非常危险，「没有存放的车辆的话…」这种令人懊悔的、由于孩子闯进道路而发生的事故很多。

要稍加注目

二轮车…

因为车体小，占的空间虽然不像四轮车那么大，但是，因为也有同样的影响，不要无所谓地存车吧。

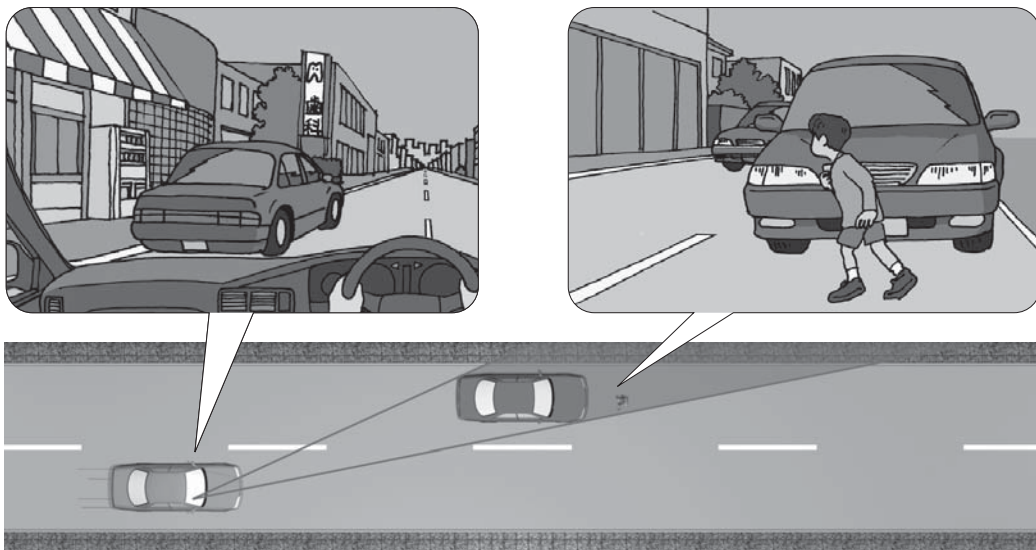

核对理解的程度 学过的内容能够理解了吗？利用对错的问题，自己核对核对看吧。

1. 在没有人行道和路侧带的道路上存车时，为了行人的通行，在车的左侧必须空出0.75米以上的余地。
2. 二轮车因为车体小，即便在人行道上存车也不算违反交通规则。
3. 在有存车仪表和发给存车票设备的场所，使仪表起动，取得存车票的话，存车几个小时都可以。
4. 如果被贴上了放置车辆标章，当该车辆的驾驶员移动车辆时，可以取下标章。
5. 存放自动变速车，离开汽车时，要关闭发动机、拉上手制动器、在平地或下坡路时，变速杆要置于倒车档。在上坡路时，要置于低速档。
6. 汽车（二轮摩托车除外。）的保有者必须确保在距离使用汽车的中心位置5公里以内、道路以外的场所确保汽车的保管场所。

▶▶▶ 解答在本书的最末页。

关于第269页的场面…

Point of View

「自己能够过去的话，别人也能够过去。」真是那样吗？

恐怕大体上人们都回答说从存放的车辆左侧通过，对吧？道理是「因为安全」「因为车道一侧可怕」。那么，如果是从左侧不能通过的人，怎么办呢？比如，骑自行车的人、坐轮椅的人、盲人、带着大件东西的人…。若无其事地停了一辆车，结果是让行人去冒危险通过道路。不是「如果隔开得这么远的话，（是自己的话）能够通过，所以，可以存车吧」，而是为了谁也能够安全地通过，看来还是得懂得规则，遵守规则才是重要的。

5 搬运危险物品

搬运危险物品的时候，必须认真地包装和装车，悬挂表示正在运搬危险物品的标牌。

还有，存车时要避开危险的场所，并看守好危险物品。



核对理解的程度 学过的内容能够理解了吗？利用对错的问题，自己核对核对看吧。

1. 普通乘用车的座位上不可以放置物品。
2. 为了货物的装卸，可以在载货汽车的载货车厢上搭载最小限度的必要人员行驶。
3. 大型二轮摩托车、普通二轮摩托车以及一般轻便摩托车装货时，宽度从货架子的左右最多可以超出0.3米。
4. 所有的普通汽车装货可以装到从地面起3.8米的高度。

▶▶▶ 解答在本书的最末页。

关于第283页的场面…

Point of View

也就是一个大人的份儿、55公斤的超重，刹那间，也会成为致命的事件。



从安全方面以及车的性能方面的关系，例如制动器的效力情况，以及在转弯处车的安定性等，额定乘员和最大载重量，各个车是不一样的。所以不应该只凭眼睛估量「这个程度没事儿吧…」来进行判断，还有，「小孩个子小，所以，多搭载几个孩子也没有关系」，这也不是那么回事儿。起码，关于自己经常驾驶的车，要根据车检证把正确的数字记住吧。

2 成为受害者时

1 向警察通报

由于交通事故，受伤的程度即便很轻，受害者也必须向警察提出报告。没有报告的话，就不能获得请求损害保险时需要的**交通事故证明书**，日后有时对自己不利。

2 要接受医生的诊断

受害者的头部等处受到强烈的冲撞时，**即便没有外伤**，也要接受医生的诊断吧。否则日后出现后遗症，有时就**不好办了**。



要稍加注目

要确认出事故的对方

为了日后进行交涉，要把对方的身分、车号、加入的保险公司名称等加以确认，并且记录下来。

这时，不要轻信对方写的东西或名片，要亲眼确认各类驾驶执照以及保险证等是重要的。

3 在交通事故现场时

1 救护伤员等

在交通事故现场的人，要主动协助救护伤员，移动出事故的车辆等。

2 确认轧人逃跑的车

发现车轧人逃跑时，在救护伤员的同时，要把该车的车号、车种、颜色等特征，用110报警电话向警察报告。

3 防止火灾

在事故现场，由于汽油流出，或者装载的货物中有危险物品，所以，不要吸烟、扔火柴。

2 汽车的检查

(1) 接受检查的义务

汽车（检查对象外的轻型汽车*1、小型特殊汽车除外。）在一定的时期不接受检查（车检），不取得**汽车检查证**的话，不可以驾驶。

Pick up 参考提要

检修（车检）期间 一主要类型一

每年检查一次的汽车	每两年检查一次的汽车
<ul style="list-style-type: none"> ● 业务用车辆 汽车（660cc 以下的汽车与大型二轮摩托车、普通二轮摩托车除外。） ● 自家用车辆 ① 载货汽车（660cc 以下的汽车除外。） ② 额定乘员 11 人以上的乘用车 ● 租赁汽车（660cc 以下的汽车除外。） 	<ul style="list-style-type: none"> ● 自家用车辆 ① 额定乘员 10 人以下的乘用车 ② 660cc 以下的载货汽车 ③ 大型二轮摩托车 ④ 普通二轮摩托车（250cc 以下的汽车除外。） ● 租赁汽车（660cc 以下的汽车。）

※每两年检修一次的汽车中，二轮摩托车以及自家用车的乘用车（车辆总重量限制在未满 8 吨。），初次为 3 年。

(2) 检查标章

汽车检查合格的话，发给汽车检查证和**检查标章**。检查标章必须贴在前窗的内侧*2，贴得从前方及驾驶员座椅容易看见。

检查标章，表示的是**下次车检的时期**（年、月）。

- 四轮车（超过 660cc）及二轮摩托车的车检标章
- 660cc 以下的普通汽车的车检标章

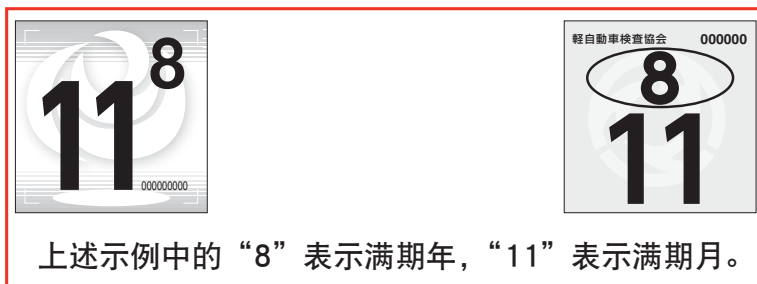

3 要具备汽车检查证以及汽车赔偿责任保险证明书

必须进行车检的汽车，不具备有效的**汽车检查证**和**汽车损害赔偿责任保险证明书**，或者**责任互助证明书***3 的话，不可以行驶。

还有，不需要进行车检的汽车以及轻便摩托车，不具备「自赔责保险」证明书，或是「责任共济」证明书的话，不可以行驶。

驾驶汽车以及轻便摩托车时，要确认这些证明书是否具备，有效期是否已经满期。

车辆法
58、61、62、66
施行规则37之3

*1
检查对象外的轻型汽车

是指总排气量为 250cc 以下的二轮摩托车以及总排气量为 660cc 以下的履带式以及带有雪橇的汽车。

*2
二轮车等…

大型二轮摩托车以及普通二轮摩托车等没有驾驶室以及前窗的汽车，要贴在装在车后面的牌照的左上部，要贴得容易看见。

要稍加注目

保险标章

车检对象外的轻型汽车以及轻便摩托车，有义务要把表示已经加入「自赔责保险」的「保险标章」贴在牌照上以显示之。



※标章的颜色按照蓝色、橙色、紫色、黄绿色、红色、黄色、绿色的顺序的每年都会发生变化。

车辆法66 I
自赔法8、
9之5

*3
「责任共济」…

是指汽车损害赔偿责任互助保险，它是农业共同组合以及消费生活协同组合等以和「自赔责保险」同样的目的举办的互助事业。

本標識	ほんひょうしき	主标志	30
本免試験	ほんめんしけん	正式執照考試	

ま や ら わ

まがり角	まがりかど	拐角	12
巻き込み	まきこみ	卷入	96
みきり発進	みきりはっしん	抢行发车	28
右側通行	みぎがわつうこう	右侧通行	52
右端	みぎはし	右边	50
見通しがきかない	みとおしがきかない	看不远	87
無免許運転	むめんきょうんてん	无驾驶执照驾驶	124
免許証等	めんきょしょうとう	各类驾驶执照	8
免許の仮停止	めんきょのかりていし	暂时停止生效	134
免許の拒否	めんきょのきよひ	驾驶执照的拒付	133
免許の取り消し	めんきょのとりけし	吊销执照	135
免許の保留	めんきょのほりゅう	驾驶执照的扣留	133
目視	もくし	亲眼观察	100
矢印	やじるし	箭头	22
やや左寄り	ややひだりより	稍稍偏左	319
優先通行帯	ゆうせんつうこうたい	优先通行带	63
優先道路	ゆうせんだうろ	优先道路	7,72
優良運転者	ゆうりょううんてんしゃ	优秀驾驶员	129
横切る	よこぎる	横穿	56
四輪車	よんりんしゃ	四轮车	108
路肩	ろかた	路肩 / 路边	56,217,320
路線バス	ろせんばす	公共汽车	58,62
路側帯	ろそくたい	路侧带	6,50
路端	ろたん	路边	56
路面電車	ろめんでんしゃ	有轨电车	5
脇見運転	わきみうんてん	心不在焉地驾驶	316
輪止め	わどめ	制轮楔	257
割り込み	わりこみ	加楔	97,108

核对理解的程度 解答

● 第 1 阶段 ●

讲习项目 1

- P.12 1. ×
2. ○
3. ×
- P.13 1. ○
2. ×
- P.17 1. ○
2. ×

讲习项目 2

- P.26 1. ×
2. ×
3. ○
- P.28 1. ×
2. ○

讲习项目 3

- P.48 1. ×
2. ○
3. ×
4. ○
5. ○

讲习项目 4

- P.54 1. ×
2. ○
3. ×
- P.58 1. ×
2. ×
3. ×
4. ×
5. ×

讲习项目 5

- P.61 1. ○
2. ×
- P.63 1. ○
2. ×

讲习项目 6

- P.73 1. ○
2. ×
3. ○
4. ○
5. ×
6. ×
- P.80 1. ×
2. ○
3. ×

讲习项目 7

- P.85 1. ×
2. ×
3. ○
4. ○
5. ×
- P.89 1. ×
2. ○
3. ×
4. ○
5. ×

讲习项目 8

- P.95 1. ○
2. ×
3. ○
4. ×
- P.98 1. ○
2. ×

讲习项目 9

- P.102 1. ○
2. ×
3. ○
4. ○

- P.104 1. ○
2. ×

讲习项目 10

- P.108 1. ○
2. ○
3. ×

讲习项目 11

- P.114 1. ○
2. ×
3. ○
4. ×
- P.118 1. ×
2. ×

讲习项目 12

- P.122 1. ○
2. ×

讲习项目 13

- P.131 1. ×
2. ×
3. ×
- P.140 1. ×
2. ○
3. ○
4. ○

讲习项目 14

- P.145 1. ×
2. ×
3. ○
4. ×

● 第 2 阶段 ●

讲习项目 4

- P.162 1. ○
2. ○
3. ○

讲习项目 6

- P.182 1. ○
2. ×
3. ○
4. ×
5. ×
6. ○

讲习项目 7

- P.188 1. ○
2. ×
3. ×
- P.203 1. ○
2. ×

讲习项目 8

- P.211 1. ○
2. ×
3. ×
4. ×
5. ×

- P.216 1. ×
2. ×
3. ×

- P.220 1. ×
2. ×
3. ×

- P.225 1. ×
2. ×
3. ○

- P.229 1. ×
2. ×

讲习项目 9

- P.249 1. ×
2. ×

讲习项目 10

- P.255 1. ×
2. ○
3. ×
4. ×
5. ○

讲习项目 11

- P.261 1. ○
2. ×
3. ×
4. ○
5. ○
6. ×
7. ×

讲习项目 11

- P.274 1. ×
2. ×
3. ×
4. ×

- P.282 1. ×
2. ×
3. ×
4. ○
5. ×
6. ×

讲习项目 12

- P.288 1. ×
2. ×
3. ×
4. ×

讲习项目 13

- P.292 1. ○
2. ×
3. ○

讲习项目 14

- P.296 1. ×
2. ×
3. ○

讲习项目 15

- P.300 1. ×
2. ×
3. ○
4. ×
- P.305 1. ×
2. ○

讲习项目 16

- P.311 1. ×
2. ○
- P.314 1. ○
2. ×

讲习项目 17

- P.323 1. ×
2. ×
3. ○
- P.334 1. ○
2. ○
3. ×